

KULLANMA TALİMATI

ABİZOL 1 mg/ml Oral Çözelti Ağızdan alınır.

- **Etkin madde:** Her ml'de 1 mg aripiprazol içerir.
- **Yardımcı maddeler:** Gliserin, disodyum EDTA, malik asit, sodyum hidroksit, propilen glikol, metil paraben (E218), propil paraben (E216), sukroz, fruktoz, portakal suyu aroması (506304 CE), saf su

Bu ilacı kullanmaya başlamadan önce bu KULLANMA TALİMATINI dikkatlice okuyunuz, çünkü sizin için önemli bilgiler içermektedir.

-Bu kullanma talimatını saklayınız. Daha sonra tekrar okumaya ihtiyaç duyabilirsiniz.

-Eğer ilave sorularınız olursa, lütfen doktorunuza veya eczacınıza danışınız.

-Bu ilaç kişisel olarak sizin için reçete edilmiştir, başkalarına vermeyiniz.

-Bu ilacın kullanımı sırasında, doktora veya hastaneye gittiğinizde doktorunuza bu ilacı kullandığınızı söyleyiniz.

*-Bu talimatta yazılanlara aynen uyunuz. İlaç hakkında size önerilen dozun dışında **yüksek veya düşük** doz kullanmayınız.*

Bu Kullanma Talimatında:

1. **ABİZOL nedir ve ne için kullanılır?**
2. **ABİZOL'ü kullanmadan önce dikkat edilmesi gerekenler**
3. **ABİZOL nasıl kullanılır?**
4. **Olası yan etkiler nelerdir?**
5. **ABİZOL'ün saklanması**

Başlıkları yer almaktadır.

1. ABİZOL nedir ve ne için kullanılır?

ABİZOL antipsikotikler olarak adlandırılan bir ilaç grubuna dahildir.

ABİZOL, oral kullanım için karakteristik portakal kokulu, berrak, renksiz-açık sarı çözeltilidir. Beyaz renkte polipropilen çocuk kilitli kapağı olan 150 ml bal renkli polietilen tereftalat (PET) şişelerde kullanıma sunulmaktadır.

Ambalaj ayrıca kalibre edilmiş 30 ml'lik ölçek, kalibre edilmiş 5.0 ml'lik dozaj şırıngası ve adaptör tapa içerir.

ABİZOL, yetişkin ve ergenlerde (13-17 yaş), olmayan şeyleri duyma, görme veya hissetme, şüphecilik, yanlış düşünceler, tutarsız konuşmalar, davranışlar ve duygusal durumda durgunluk gibi belirtiler ile karakterize bir hastalığın tedavisi için kullanılır. Bu durumdaki hastalar aynı zamanda ruhsal çökkünlük içinde olabilir veya kendilerini suçlu, endişeli ya da gergin hissedebilirler.

ABİZOL, olağan dışı ve sürekli, taşkın ya da sinirli bir dönemin olması, aşırı derecede enerjinin olması, her zamankinden daha az uykuya ihtiyaç duyulması, düşünce içeriğinde hızlanma ile

birlikte ve bazen aşırı derecede tepkisel bir şekilde çok hızlı konuşma durumundaki yetişkinlerin tedavisinde ve bu durumun tekrarlamasının engellenmesinde kullanılır.

2. ABİZOL'ü kullanmadan önce dikkat edilmesi gerekenler

ABİZOL'ü aşağıdaki durumlarda KULLANMAYINIZ

Aripiprazole veya ABİZOL'ün içerdiklerinden herhangi birine karşı alerjiniz (aşırı duyarlılık) var ise kullanmayınız.

ABİZOL'ü aşağıdaki durumlarda DİKKATLİ KULLANINIZ

Aşağıdakilerden biri sizin için geçerli ise ABİZOL tedavisinden önce doktorunuza söyleyiniz.

Eğer,

- Kan şekeriniz yüksekse (öncesine göre fazla sıvı alımı, sık idrara çıkma, iştah artışı ve yorgunluk hissi gibi yakınmalarınız mevcutsa) veya ailenizde şeker hastalığı varsa,
- Nöbet geçirdiyeniz, doktorunuz sizi yakın takip altında tutmak isteyebilir
- Özellikle yüzde istemsiz ve tekrarlayan kas hareketleriniz varsa,
- Sizde veya ailenizde kalp-damar hastalığı, felç, mini-felç, anormal kan basıncı hikayesi varsa,
- Antipsikotik kullanımı kan pıhtı oluşumu ile ilişkilendirildiğinden, sizde veya ailenizde kan pıhtılaşması durumu varsa,
- Geçmiş patolojik kumar öyküsü
- Normal gece uykusundayken kısa periyotlarda nefes durması (uyku apnesi olarak ifade edilir) durumu yaşıyorsanız veya yaşadysanız ve aldığınız ilaçlar normal beyin aktivitelerini yavaşlatıyorsa (depresanlar),

Antipsikotik ilaçlar ile tedavide, seyrek olarak, toplardamar sisteminde oluşan kan pıhtısı ile meydana gelen tıkanma (venöz tromboemboli, VTE) vakaları rapor edilmiştir. Antipsikotikler ile tedavi edilen hastalarda VTE riski oluşabileceğinden, aripiprazol ile tedavi sırasında ve öncesinde VTE için tüm olası risk faktörleri belirlenmeli ve koruyucu önlemler alınmalıdır.

Kilo aldığınızı fark ediyorsanız, hareket bozukluğu geliştirse, günlük aktivitenizi etkileyen sersemlik hissiniz varsa, yutmada herhangi bir güçlüğü ya da alerjik belirtilerin olması durumunda lütfen doktorunuza söyleyiniz.

Bunaması (hafıza ya da diğer mental becerilerde kayıp) olan yaşlı bir hasta iseniz siz ya da size bakan kişi/akrabanız geçmişte herhangi bir felç ya da mini-felç geçirip geçirmediğinizi doktorunuza söylemelidir.

Kendinize zarar verme düşünceleri ya da hisleriniz varsa derhal doktorunuza söyleyiniz. Aripiprazol tedavisi esnasında intihar düşünceleri ve davranışları bildirilmiştir.

Kaslarınızda sertlik ya da yüksek ateşle birlikte katılık durumu, terleme, mental durumda değişiklik veya çok hızlı ya da düzensiz kalp atışı durumu varsa derhal doktorunuza söyleyiniz.

Yaşlı hastalarda demansla ilişkili psikoz:

Konvansiyonel ve atipik antipsikotik ilaçlar demansa bağlı psikozu olan yaşlı hastaların tedavisinde kullanıldığında ölüm riskinde artışa neden olmaktadır.

Aileniz/size bakan kişi veya kendiniz, sizin için alışılmadık durumlarda istekli, arzulu davranışlarda bulunduğunuzu ve bu dürtülere, size veya çevrenize zarar verebilecek 3/10

aktivitelere karşı direnç gösteremediğinizi fark ederseniz doktorunuza söyleyiniz. Bunlar dürtü kontrol bozuklukları olup kumar oynama bağımlılığı, aşırı yeme ve harcama, anormal cinsel istek veya artmış seksüel düşüncelerle zihin meşguliyeti bu davranışlara dahildir. Doktorunuz doz ayarlaması ya da tedavinizi durdurma kararı verebilir.

Eğer geçmişte ilaç bağımlılığı ya da kötüye kullanma hikayeniz var ise doktorunuza söyleyiniz.

Bu uyarılar, geçmişteki herhangi bir dönemde dahi olsa sizin için geçerliyse lütfen doktorunuza danışınız.

ABİZOL'ün yiyecek ve içecek ile kullanılması

ABİZOL'ü yemeklerden bağımsız olarak alabilirsiniz. Fakat oral çözelti uygulanmadan önce diğer sıvılarla seyreltilmemeli ya da herhangi bir yiyeceklerle karıştırılmamalıdır. ABİZOL'ü kullanırken alkol almayınız.

Hamilelik

İlacı kullanmadan önce doktorunuza veya eczacınıza danışınız.

ABİZOL, gerekli olmadıkça hamilelik döneminde kullanılmamalıdır.

Hamileyseniz ya da hamile olma ihtimaliniz olduğunu düşünüyorsanız doktorunuza derhal söylediğinizden emin olunuz.

Son trimesterde (gebeliğin son üç aylık döneminde) İGNİS kullanan annelerin yeni doğanlarında aşağıdaki semptomlar gözlemlenebilir;

- titreme, kas tutulması ve/veya güçsüzlüğü, uyuklama, ajitasyon, solunum problemleri, beslenme zorluğu

Eğer bu semptomlardan herhangi birini bebeğinizde gözlemliyorsanız, doktorunuza danışınız.

Tedaviniz sırasında hamile olduğunuzu fark ederseniz hemen doktorunuza veya eczacınıza danışınız.

Emzirme

İlacı kullanmadan önce doktorunuza veya eczacınıza danışınız.

ABİZOL kullanıyorsanız emzirmeyi bırakmanız gerekir.

Emzirmenin durdurulup durdurulmayacağına ya da ABİZOL tedavisinin durdurulup durdurulmayacağına ilişkin karar verilirken, emzirmenin çocuk açısından faydası ve ABİZOL tedavisinin emziren anne açısından faydası dikkate alınmalıdır.

ABİZOL tedaviniz sırasında emzirmemeniz önerilir.

Araç ve makine kullanımı

ABİZOL tedavisi sırasında sersemlik ve görme problemleri meydana gelebilir (Bkz. bölüm 4). Bu durum motorlu araçlar da dahil tehlikeli makinaların kullanımı gibi tam dikkat gerektiren olaylarda göz önünde bulundurulmalıdır.

ABİZOL'ün içeriğinde bulunan bazı yardımcı maddeler hakkında önemli bilgiler

İçeriğinde bulunan parabenler nedeniyle alerjik reaksiyonlara (muhtemelen gecikmiş) sebebiyet verebilir.

Her 1 ml'sinde 200 mg fruktoz ve 400 mg sukroz içerir. Eğer daha önceden doktorunuz tarafından bazı şekerlere karşı intoleransınız olduğu söylenmişse bu tıbbi ürünü almadan önce doktorunuzla temasa geçiniz.

Diğer ilaçlar ile birlikte kullanımı

Eğer,

Tansiyonunuzu düşüren ilaçlar alıyorsanız: ABİZOL tansiyon düşürücü ilaçların etkisini artırabilir. Tansiyonunuzun kontrol altında tutulması için ilaç aldığınızı doktorunuza söyleyiniz.

ABİZOL'un bazı ilaçlarla birlikte kullanımı ABİZOL dozunuzun değiştirilmesine neden olabilir.

Doktorunuza özellikle aşağıdaki ilaçları belirtmeniz oldukça önemlidir:

- Kalp atışınızı düzenleyen ilaçlar (antiaritmik diltiazem, kinidin, amiodoron, flekainid vb.)
- Ruhsal çökkünlük hali (depresyon) ya da endişe (anksiyete) tedavisi için depresyona karşı etkili ilaç ya da bitkisel tedaviler (fluoksetin, paroksetin, venlafaksin, St John's Wort (sarı kantaron) vb.)
- Mantar ilaçları (ketokonazol, itrakonazol vb.)
- HIV enfeksiyonu tedavisinde kullanılan bazı ilaçlar (efavirenz, nevirafin ve indinavir, ritonavir gibi proteaz inhibitörleri vb.)
- Sara (epilepsi) tedavisinde kullanılan antikonvülsan ilaçlar (karbamazepin, fenitoin, fenobarbital vb.)
- Tüberküloz tedavisinde kullanılan antibiyotikler (rifabutin, rifampisin)

Famotidin, valproat, lityum ile klinik olarak anlamlı bir etkileşimi mevcut değildir.

Migren ve ağrı tedavisinde kullanıldığı gibi depresyon, yaygın anksiyete bozukluğu, obsesif kompulsif bozukluk ve sosyal fobi gibi hastalıklarda da kullanılan serotonin düzeyini artıran ilaçlar;

- Migren ve ağrı tedavisinde kullanıldığı gibi depresyon, yaygın anksiyete bozukluğu, obsesif kompulsif bozukluk ve sosyal fobi gibi hastalıklarda da kullanılan triptanlar, tramadol ve triptofan,
- Depresyon, obsesif kompulsif bozukluk, panik ve anksiyete için kullanılan Selektif Serotonin Gerilim İnhibitörleri (SSRI) (paroksetin ve fluoksetin gibi)
- Majör depresyonda kullanılan diğer anti-depresanlar (venlafaksin ve triptofan gibi)
- Depresif hastalıklarda kullanılan trisiklikler (klomipramin ve amitriptilin gibi)
- Hafif depresyonun bitkisel tedavisinde kullanılan sarı kantaron (St. John's Wort) (*Hypericum perforatum*)
- Ağrı giderilmesinde kullanılan ağrı kesiciler (tramadol ve petidin gibi)
- Migren tedavisinde kullanılan triptanlar (sumatriptan ve zolmitriptan gibi)

Eğer reçeteli ya da reçetesiz herhangi bir ilacı şu anda kullanıyorsanız veya son zamanlarda kullandıysanız lütfen doktorunuza veya eczacınıza bunlar hakkında bilgi veriniz.

3. ABİZOL nasıl kullanılır?

Uygun kullanım ve doz / uygulama sıklığı için talimatlar:

ABİZOL'u her zaman doktorunuzun söylediği şekilde kullanınız. Eğer emin değilseniz doktorunuza veya eczacınıza muhakkak danışmalısınız.

ABİZOL'ün yetişkinler için olan normal dozu günde bir kez 15 ml çözeltilidir (15 mg aripiprazole eşdeğer). Ancak doktorunuz size günde en yüksek 30 mg olacak şekilde daha düşük ya da yüksek bir doz verebilir. Diğer duygudurum belirtileri için size ek bir tedavi reçete edilebilir.

ABİZOL, 13-17 yaşları arasındaki ergenlerde, oral solüsyon (likid) dozaj formu ile düşük bir dozda başlanabilir. Doz, yetişkinlerdeki 10 mg/günlük olağan doza kademeli olarak artırılabilir. Ancak doktorunuz size günde en yüksek 30 mg olacak şekilde daha düşük ya da yüksek bir doz verebilir.

İlacınızı her gün aynı zamanda almaya özen gösteriniz.

Uygulama yolu ve metodu:

Ağız yoluyla alınır.

ABİZOL'ü yemeklerden önce veya sonra alabilirsiniz. Fakat oral çözelti uygulanmadan önce diğer sıvılarla seyreltilmemeli ya da herhangi bir yiyeceklerle karıştırılmamalıdır.

Kendinizi daha iyi hissetseniz bile, öncelikle doktorunuza danışmadan ABİZOL günlük dozunu değiştirmeyiniz ya da kesmeyiniz.

5 mg (5 ml) ve 5 mg'dan daha az dozlamalar için hacme göre (ml) derecelendirilmiş 5 ml'lik pipet kullanılır.

ABİZOL oral çözeltinin, kutu içerisinde yer alan hacme göre (ml) derecelendirilmiş 5 ml'lik bir pipet ile kullanımı:

Doz Pipeti Kullanımı

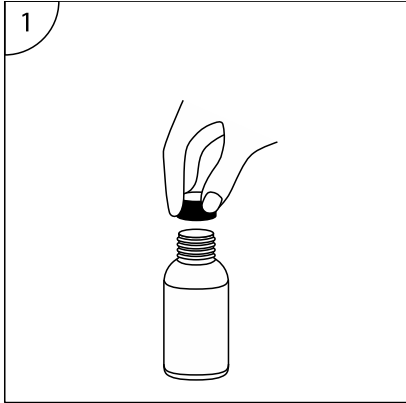

1-ABİZOL 1 mg/ml oral çözelti şişesinin kapağı açılır.

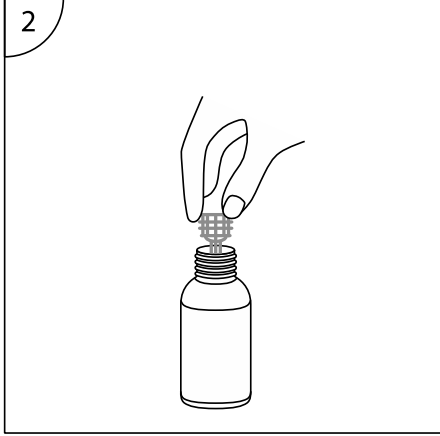

2 - Önce enjektörün adaptörü şişeye oturtulur.

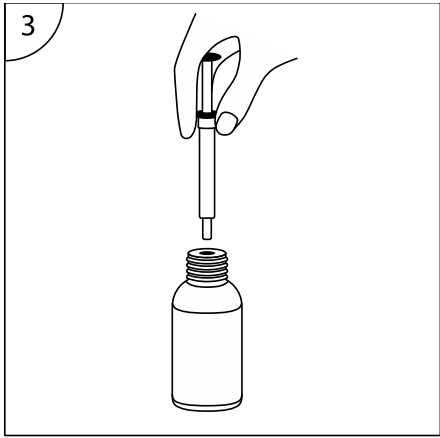

3 - Sonra enjektör yerleştirilir.

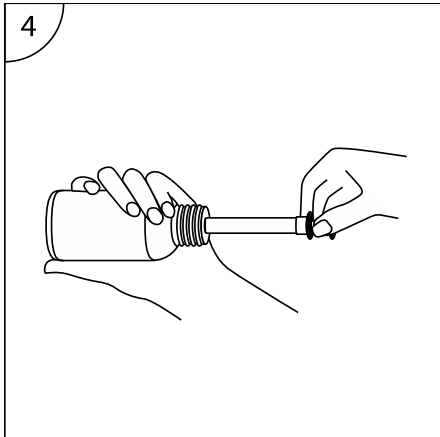

4 - Şişeden gereken miktar enjektöre çekilir.

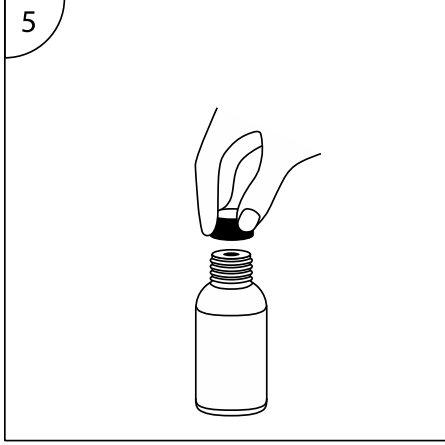

5 - Dolu enjektör şişeden ayrılır, sonraki kullanımlarda kolaylık için adaptör şişe üzerinde bırakılır.

Değişik yaş grupları

Çocuklarda kullanım:

ABİZOL'ün 6 yaş altındaki çocuklarda, güvenliliği ve etkinliği belirlenmediğinden kullanılması önerilmemektedir. ABİZOL kullanmadan önce doktor veya eczacınıza danışınız.

Yaşlılarda kullanım:

ABİZOL 65 yaşın üzerindeki hastalarda kullanılırken doz ayarlanması gerekmez. Ancak bu yaş grubunda ABİZOL kullanımına yönelik kısıtlı deneyim mevcuttur. Bu hasta grubunun hassasiyetinden dolayı, klinik olarak uygun olduğu zaman daha düşük bir başlangıç dozu düşünülmelidir.

Özel kullanım durumları

Aripiprazol doğrudan antidepresan tedavi amaçlı kullanılmamalıdır.

Böbrek/Karaciğer Yetmezliği:

Özel kullanım durumu yoktur

Eğer ABİZOL'ün etkisinin çok güçlü veya zayıf olduğuna dair bir izleniminiz var ise doktorunuz veya eczacınız ile konuşunuz.

Kullanmanız gerekenden daha fazla ABİZOL kullandıysanız

Gereğinden fazla aripiprazol verilen hastalarda görülen bazı belirtiler;

*Kalp atım hızında artış, huzursuzluk/sinirlilik, konuşmayla ilgili sorunlar

*Olağan dışı hareketler (özellikle yüzde ve dilde) ve bilinç düzeyinde azalma

Diğer bazı belirtiler;

*Akut konfüzyon (zihin bulanıklığı), nöbetler (epilepsi), koma, ateş, sık nefes alıp verme, terleme

*Kaslarda sertleşme, sersemlik ya da uyku hali, nefes almada yavaşlama, boğulma hissi, düşük ya da yüksek kan basıncı, anormal kalp ritmi

Yukarıdaki belirtilerden herhangi biri sizde varsa acilen doktorunuza ulaşınız veya hastaneye gidiniz.

ABİZOL'den kullanmanız gerekenden fazlasını kullanmışsanız bir doktor veya eczacı ile konuşunuz.

Doktorunuza ulaşamazsanız ilacınızın kutusu ile birlikte size en yakın hastaneye gidiniz.

ABİZOL'ü kullanmayı unutursanız

ABİZOL'ü kullanmayı unutursanız, hatırladığınız anda ilacınızı alınız. Ancak bir günde iki doz almayınız.

Unutulan dozları dengelemek için çift doz almayınız.

ABİZOL ile tedavi sonlandığında oluşabilecek etkiler

Tedavi sonlandırıldığında oluşabilecek etkiler bilinmemektedir.

Daha iyi hissettiğiniz ve iyileştiğinizi düşündüğünüz için tedavinizi kesmeyiniz. ABİZOL tedavisini doktorunuzun önerdiği süre boyunca kullanmanız önemlidir.

4. Olası yan etkiler nelerdir?

Tüm ilaçlar gibi, ABİZOL'ün içeriğinde bulunan maddelere duyarlı olan kişilerde yan etkiler olabilir.

Aşağıdakilerden biri olursa, ABİZOL'ü kullanmayı durdurunuz ve DERHAL doktorunuza bildiriniz veya size en yakın hastanenin acil bölümüne başvurunuz:

- Alerjik reaksiyonlar (ağız, dil, yüz ve boğazın şişmesi, kaşıntı, döküntü)
- Kalp krizi
- İntihar düşüncesi
- İntihar girişimi ve intihar
- Ketoasidoz (kan ve idrarda keton bulunması) (ketoasidoz durumunda; bulantı, kusma, karın ağrısı, halsizlik/yorgunluk, hızlı ve derin nefes alma, nefes darlığı, iştahsızlık, ağız kuruluğu, çok su içme, sık idrara çıkma gibi belirtiler görülür) veya koma
- Nöbet
- Ateş, kas sertliği, hızlı nefes alma, terleme, azalmış bilinç ve kan basıncında ve kalp atımında ani değişikliklerin bir arada görülmesi
- Yüksek kan basıncı
- Vücudun herhangi bir yerindeki kan pıhtısının bir kan damarını tıkaması (~~venlerdeki~~ damarlardaki kan pıhtıları -özellikle ayaklarda şişme, ağrı ve kırmızılık semptomlarını içeren ayaklardaki pıhtılar- damarlar vasıtasıyla akciğere ulaşarak, göğüs ağrısına ve nefes almada zorluğa neden olabilir.)
- Gırtlak çevresindeki kasların spazmı
- Zatürre riski ile birliktelik gösterebilen, kazaen yiyeceklerin solukla içeri alınması

Bunların hepsi çok ciddi yan etkilerdir. Eğer bunlardan biri sizde mevcut ise, sizin ABİZOL' e karşı ciddi alerjiniz var demektir. Acil tıbbi müdahaleye veya hastaneye yatırılmanıza gerek olabilir.

Bu çok ciddi yan etkilerin hepsi oldukça seyrek görülür.

Yan etkiler aşağıdaki kategorilerde gösterildiği şekilde sınıflandırılmıştır:
Çok yaygın: 10 hastanın en az birinde görülebilir.

Yaygın: 10 hastanın birinden az, fakat 100 hastanın birinden fazla görülebilir.

Yaygın olmayan: 100 hastanın birinden az, fakat 1.000 hastanın birinden fazla görülebilir.

Seyrek: 1.000 hastanın birinden az fakat 10.000 hastanın birinden fazla görülebilir.

Çok seyrek: 10.000 hastanın birinden az görülebilir.

Bilinmiyor: Eldeki verilerden hareketle tahmin edilemiyor.

Yaygın

- Diyabet (şeker hastalığı)
- Huzursuzluk
- Uykusuzluk
- Endişe
- Ekstrapiramidal bozukluk (hareket bozuklukları)
- Akatizi (öznel bir kaygının eşlik ettiği yerinde duramama hali)
- Tremor (titreme)
- Sersemlik
- Uykululuk hali
- Sedasyon
- Baş ağrısı
- Görmede bulanıklık
- Dispepsi (midede yanma hissi)
- Bulantı
- Kusma
- Kabızlık
- Hazımsızlık
- Aşırı tükürük salgılanması
- Yorgunluk

Yaygın olmayan

- Kanda artmış hormon prolaktin düzeyi
- Kan şekeri düzeylerinde yükselme
- Depresyon
- Geç diskinezi (özellikle ağız tarafında belirgin kas kasılmaları)
- Distoni (gırtlak ve çevresindeki kasların spazmı)
- Çift görme
- Taşikardi (kalp atımının hızlanması)
- Ortostatik hipotansiyon (aniden ayağa kalkmalarda belirginleşen hipotansiyon)
- Hıçkırık
- Değişmiş ya da artmış cinsel ilgi

Seyrek

- Normal gece uykusunda kısa periyotlarda nefes durması (uyku apnesi)

Aşağıda yer alan yan etkiler aripiprazolün pazarda olduğu dönemde raporlanmıştır ancak oluşma sıklığı bilinmemektedir:

- Düşük seviyede beyaz kan hücreleri
- Düşük seviyede trombosit
- Yüksek kan şekeri
- Kanda düşük sodyum seviyesi
- Anoreksi (iştah kaybı)
- Kilo artışı ya da azalması

- Kendini agresif (saldırgan) hissetme
- Ajitasyon (kişinin ruhsal gerginliğini dışa vurması sonucu oluşan etrafına karşı saldırganlık durumu)
- Sinirlilik
- Serotonin sendromu (aşırı mutluluk, uyuşukluk, sakarlık, huzursuzluk, sarhoşluk, terleme veya kas sertleşmesi hissine sebep olan sendrom)
- Konuşma bozukluğu
- Ani açıklanamayan ölüm
- Olağan dışı kalp atımı
- Bayılma
- Pankreas iltihabı
- Yutma zorluğu
- İshal
- Karın ve mide rahatsızlığı
- Karaciğer iltihabı
- Gözlerin ak bölümünün ve cildin sararması
- Anormal karaciğer test değerleri
- Deri döküntüsü
- Işığa duyarlılık
- Saç dökülmesi
- Aşırı terleme
- Böbrek rahatsızlıklarına sebep olabilecek anormal kas yıkımı
- Kas ağrısı
- Sertlik
- İstem dışı idrar kaçırma (idrar tutamama)
- İdrar yapmada zorluk
- Hamilelikte maruziyet durumlarında yenidoğanda yoksunluk belirtileri
- Uzamış ya da ağrılı ereksiyon (sertleşme)
- Vücut ısısının kontrolünde zorluk ya da fazla ısınma
- Göğüs ağrısı
- El, bilek ya da ayakların şişmesi
- Kan testlerinde; değişen kan şekeri, artmış glikozillenmiş hemoglobin
- Dürtülere karşı koyamama, size veya çevrenize zarar verebilecek aşağıdaki durumların sürdürülmesi;
 - aşırı kumar oynama
 - değişmiş ya da artmış cinsel ilgi - aşırı alışveriş yapma
 - aşırı yeme
 - uzaklaşma eğilimi

Eğer bunlardan biri sizde mevcut ise doktorunuza söyleyiniz. Doktorunuz bu semptomların yönetilmesi veya azaltılması için değerlendirme yapacaktır.

Bunaması olan yaşlı hastalarda aripiprazol kullanımı esnasında daha fazla ölümcül vaka bildirilmiştir. Ek olarak, felç ya da mini-felç vakaları da bildirilmiştir.

Çocuklar ve ergenlerde ilave yan etkiler:

13-17 yaşları arasındaki ergenlerde tip ve sıklık olarak yetişkinlerdekine benzer yan etkiler görülmüştür. Uyku hali, kontrol edilemeyen tik ve seğirme hareketleri ise çok yaygın (10 hastanın 1'inden fazla) olarak görülmüş ve ağız kuruluğu, iştahta artış, özellikle oturur ya da yatar pozisyondan sonra ayağa kalkınca hissedilen baş dönmesi yaygın oranda görülmüştür.

Eğer bu kullanma talimatında bahsi geçmeyen herhangi bir yan etki ile karşılaşırsanız doktorunuzu veya eczacınızı bilgilendiriniz.

Yan etkilerin raporlanması

Kullanma Talimatında yer alan veya almayan herhangi bir yan etki meydana gelmesi durumunda hekiminiz, eczacınız veya hemşireniz ile konuşunuz. Ayrıca karşılaştığınız yan etkileri www.titck.gov.tr sitesinde yer alan “İlaç Yan Etki Bildirimi” ikonuna tıklayarak ya da 0 800 314 00 08 numaralı yan etki bildirim hattını arayarak Türkiye Farmakovijilans Merkezi (TÜFAM)’ne bildiriniz. Meydana gelen yan etkileri bildirerek kullanmakta olduğunuz ilacın güvenliliği hakkında daha fazla bilgi edinilmesine katkı sağlamış olacaksınız.

5. ABİZOL’ün saklanması

ABİZOL ’ü çocukların göremeyeceği, erişemeyeceği yerlerde ve ambalajında saklayınız.

ABİZOL ’ü 30°C’ nin altındaki oda sıcaklığında ve ambalajında saklayınız.

Son kullanma tarihiyle uyumlu olarak kullanınız.

Ambalajdaki son kullanma tarihinden sonra ABİZOL ’ü kullanmayınız.

Açıldıktan sonra 30°C’ nin altındaki oda sıcaklığında saklanması koşuluyla 6 ay içerisinde kullanılmalıdır.

“Son Kullanma Tarihi” belirtilen ayın son günüdür.

Eğer üründe ve/veya ambalajında bozukluklar fark ederseniz ABİZOL ’ü kullanmayınız.

Son kullanma tarihi geçmiş veya kullanılmayan ilaçları çöpe atmayınız! Çevre ve Şehircilik Bakanlığınca belirlenen toplama sistemine veriniz.

Ruhsat sahibi:

NOBEL İLAÇ SANAYİİ ve TİCARET A.Ş.
Ümraniye 34768 İSTANBUL

Üretim yeri:

NOBEL İLAÇ SANAYİİ ve TİCARET A.Ş.
Sancaklar 81100 DÜZCE

Bu kullanma talimatı .././.... tarihinde onaylanmıştır.